晶報

社址上海望平街 電話九三四二八轉

定報價格

直接訂購中國境內全年四元【紀念期內特價三元】半年二元二角每月四角日本同其餘外國各埠加倍匀作大洋計算報資先惠郵費在內郵票加一分館訂購每月六角餘酌加

今日一張零售大洋二分八厘

□內政部登記證警字一五二二號

□中宣部登記證中字一二二六號

□第三千二百五十二號

□中華郵政特准掛號立券照按總包優益寄送之報紙□每日發行增刊無定□

廣告刊例

【特別】報頭兩面及上幅橫條價面議【普通】每格計十五字高十九字寬每期一律洋六元半格起碼如指定地位另加【新聞中縫】每格計三十字高十字寬每期洋八元【封面中縫】每格與新聞中縫同每期洋五元

□來件□

□江西陶業管理局調查景德鎮製瓷原料概況（五十六）

□視察意見

查餘干餘江之礁斤、其交易情形、前已言之、蓋因其價值低廉、又不直接售與用戶、故對於製品之優劣、似無關係、以致渣滓過多、重量減少、此應設法改善者九也、

查星子高嶺淘用時、最少有三成渣滓、不如在原地淘淨、以減輕運費、此應改善者十也、

查樂平白土、是採將出之原物、裝運來鎮售賣、原地不加乾燥及篩別、所含石子及水量、一並帶運、（此數約估十分之三以上）理應在原地晒乾揀成適用之粉末、庶幾經濟、此應改善者十一也、（以上係廿四年調查報告）（完）

□詩壇□

□兆庚族長六襲晉九大壽賦此爲壽（錢士青）

家慶圖開鑽鑠翁、彥方高致魯迎風。之江滦水輪車便、彼此消游笑語融。吳越當年本一家、地分蘇浙企蒹葭。敬宗睦族賡同調、瓜衍椒蕃闡閱誇。解衣推食紀年年、廣被仁風種福田。善氣致祥天錫嘏、固應考壽繼彭錢。北舍南宗譜系通、相親卅載夙欽崇。摛詞預祝稀齡慶、賞樂他年企寶公。

□俊卿先生六秩大慶賦此爲壽（錢士青）

十載湖山宦蹟清、鵬程方展謝簪纓。試看衆里歸來日、不盡民胞物與情。主宰善堂宏善願、統籌賑務廣振施。同舟久仰仁風永、老壽康強德所資。殺年遍地盡哀鴻、義粟仁漿處處同。協濟隣封心力瘁、承恩豈獨浙西東。周甲添籌敞綺筵、由來美意自延年。圖開家慶門庭盛、介祉新詩次第編。

□定慧齋隨筆【吳四】（余裴山）

戀愛戀愛、天下多少之罪惡、假汝之名以行、思願國人、尤願大好之青年、推此愛以愛國家、以愛民族、以愛祖國固有之文化、以愛世界上之鰥寡孤獨、

永安公司

由六月七日起

夏季大減價

夏令貨品 總動員 各部盡量 大傾銷

新新公司

夏季大減價

四樓

育兒用品世界

可使小朋友延年益壽

（歡迎參觀）

茶業叢報社籌備處啓事

茶業叢報、爲各地茶商所共同發起、現正在籌備中、不久便可問世、但在發刊以前、隨時所得關於茶業之消息、留置恐失時效、特自四月十六日起、暫借上海晶報篇幅、陸續發表、關心茶務諸君子、欲快先覩、尙希注意、（茶業叢報社籌備處啓）

附告一

本社歡迎各地通信、如蒙賜函、請寄上海山東路晶報館代收、

附告二

凡欲訂閱晶報者、上海請向各報販購取、外埠附郵票四角、直接函寄晶報館發行部、當照所開地址、按日寄報一個月、

先施公司

由六月七日起

大減價

全部二樓 貨品三樓 特別擴充 驚人賤售

先施一元商店 聯合舉行大減價

勝德織造廠最新出品

鴛鴦邊

是上海名媛新裝的必需品，時髦，美觀。

各大公司均有出售

廠址 小沙渡路四七一號

電話 三一四〇四

南京路 冠生園 飲食部

鮮明 烟台特產 新鮮肥大

大蝦 名廚烹製 味妙天下

新鮮 專員採辦 風味鮮美

鰣魚 應時貢獻 及時嘗試

電話 九二七一〇

旅行攜帶 人人必備

照相機大贈送

最新發明德國手提快鏡箱式樣玲瓏攝影清晰不論何人有無經驗只把說明書一看就可自拍自顯得到良好的照片本行爲普極起見特犧牲一千只供給各界試用原價每只十五元凡剪此廣告附洋二元卽贈手提摺合式照相機一只加贈顯形藥料及晒版軟片一套再送說明書一份◎外埠函購寄費四角郵票通用另售軟片藥料每套六角快綫加五角◎上海霞飛路四四八號陶萊斯行

照此圖樣一式無二

鷓鴣菜

宏興

小兒服之開胃消食

華成煙公司出品

寧民攝影集 在編印中之

黃寧民君攝影集

萬象旗陳

全部銅版 精美絕倫 封面燙金 即將出版

上海法租界民國路三十號 民光藝社啓

當歸丸

中藥當歸為世界有名之調經藥物。歐美新醫學界。亦早採用。推為婦科之聖藥。本藥廠所製「當歸丸」。即自當歸根中精煉而成。服用數少。效力偉大。凡患月經不調。月經停閉。經來腹痛諸症。一經服用。立可治愈。於經期前後服之。尤能有益身心。孕婦不忌。更為特色。

糖衣片．每瓶五十片．

液劑．每瓶一百公撮

上海新亞藥廠製造

分片共廿兩種

胃鎗

平肝開胃 順氣健脾 降火利便

上海中西大藥房發行

新式按摩

本院聘有中西女子專門按摩及修理手指甲服務週到招待殷勤請駕靜安寺路（近戈登路口）安樂坊內三十四號門牌

高尙的舞社

由西籍青年女子所主辦研究各國新式之交際舞蹈聘有擅長舞術之外國小姐多位可以伴舞備有優美無線電音樂倍覺興奮歡迎華賓試嘗請駕億定盤路一五三號（近大西路口）

西人按摩術

西洋女子精於按摩術及能修理手指甲歡迎華人惠臨一試白克路七三八號（近卡德路口）永樂坊壹號公寓

維都麗按摩浴室

化學藥水洗浴，手術及電氣按摩並紫光治療

地址白克路六三四號（卡德路大通路中間）

精神治療

諸君如覺精神不振。身體[illegible]衰。請駕靜安寺路斜橋弄五十二號。一經施術。立能精神舒爽。並備浴室。最合衛生。電氣按摩。有益身心。聘有助手。非常週到。

桃花宮浴室按摩院

本院特聘經驗宏富手術敏捷之俄女郎數位招待溫柔周到一經施術卽覺身心咸暢精神煥發如承各界惠顧不勝歡迎之至

繼續大減價一月

價目……按摩沐浴 藥水擦背 四種紙皮一元

貴州路寧波路轉角中國飯店南

姚佐頓白濁丸

本醫師特製此丸藥性和平無攻伐瀉墜之弊有淸毒止痛之功專治新久五淋白濁不論體虛濕熱或花柳傳染有痛無痛均能透膜殺菌藥到病除永不復發請認定姚佐頓老牌庶不致誤每料二元半料一元各大藥房均有售總發行所上海東新橋六馬路口姚佐頓大藥房謹啓

晶報

售書部啓事

本報自三月三日十五年週紀念日起特設售書部專售各項新舊小說及雜誌專刊物茲將最新書目及售價逐漸披露如後

王正廷近言錄 精裝一元 平裝六角

馮玉祥政治要電彙編 每册一元

馮玉祥軍事要電彙編 第一二三四編每編價洋四角五分

中國民族性之解剖 每册五角

馮玉祥讀春秋左傳劄記 每册五角

世界政治經濟情報第1至10輯 每輯大洋一角

高酒子太史酒子祝壽文字 每册小洋四角

馮玉祥訓令 每册大洋二角

馮玉祥日記 上下編共價洋一元八角

▲金梁著

御刻三希堂法帖釋文 一部計六本 四元

清宮史略 一元二角

光宣小紀 八角

清帝后外紀 一元二角

辛亥殉難記 一元二角

▲包天笑著

非小說 一元

黃昏銀燈 八角

瑟琴小傳 一元

降城痛語 四角

未來世界 四角

犧牲 四角

碧海情波記 二角

▲畢倚虹著

黑暗上海 每册五角

▲漱六山房著

九尾龜 十二册 七元二角

▲李涵秋著

涵秋筆記 二册 一元

雌蝶影 五角

琵琶怨 二角

雙鵰血 五角

瑤琴夫人 三角

▲陳冷血著

俠客談 四角

▲張丹翁著

拆白黨 三角

▲葉楚傖著

新小說 八角

□零訊□

□海外義友記

浙江衢州周某、曾任縣府收支科員、以被人所累、虧公款三千餘元、爲縣府追繳、遂受押於看守所中、事爲其友人熊君所聞、熊自海外返國、先經上海、向銀行領取已中三獎之航空獎券半張五千元、再往衢州、與周代繳欠款、熊本蘇人、旅菲經營商業、與周爲知友、此次所中之航空三獎、購券之人、卽爲周之堂弟、今熊卽以此獎券、代周理楚公款、使周得恢復自由、因均稱之爲義友云、

□山村奇遇【然】

客有太瘦生者、年方雙十、自命多情、一日獨遊虎阜、因歸程中、已日薄崦嵫、不覺步履急促、遽迷去路、正在彷徨之際、則見百步之外、似有數椽茅屋、燈火瑩然、正擬趨前叩問、適有妙齡女郎、啓戶而出、婉約多姿、諸可人意、雖覺小家碧玉、樸實無華、亂頭粗服、亦足傾城、生乃不禁意動、趨與爲禮、並露求宿之意、女亦不甚峻拒、遂引入內、則是屋雖甚狹隘、而陳設桌椅、位置整齊、覓坐甫定、又見一老嫗蹣跚而出、女郎呼以阿母、告以生意、嫗亦頻頷其首、表示許可、等云公子金玉之身、何堪草榻、既不以簡慢爲罪、請于明晨再覓歸途可耳、言巳、扶女遂去、旋乃由女持襆被來、自言此爲自用之物、今晚將與阿母拚榻、生以美色當前、而主人又如此情重、不覺愛極生憐、嬌嗔、引爲奇遇、欲訂求好、次晨與女盟誓、待歸家後、決來迎娶洒淚道別、詎生、覺患淋症、多方醫治、實效毫無、嗣幸購服德國梅濁姑星壹盒、始獲痊愈、亦可謂意外之孽障也

□塔斯社莫斯科通訊（五月）人類學、民俗學及古物學院近與蘇聯科學院塔及克分院會同出版『塔及克斯坦』一書、係V．D．金斯堡氏所著內有一九三二—三三年收得關於塔及克斯坦之人類學材料甚多、

墨汁 【丹翁】

讀德將軍航空部長戈林氏演說、『墨汁不能補償流血、而當報以大炮』、偉大哉此論、輒以爲大砲來從流質、且係墨汁、屬于地球、球且墨汁矣、曷以知之、審彼火山震裂、所流之汁、『非墨而何、然則化爲文章墨汁、良足與大砲並爲一談焉、況卽獲聰戈將軍演說、又豈非報端之文章墨汁者哉、爰爲之贊、

墨汁了不得。地球軟且堅。炮僅一份子。炸等幾多年。滄海化灘耳。火山實質然。戈將軍演說。玄想就推研。

九日、紗布交易所、因標價奇漲、曾宣告停拍、一般業投機者、均多望門興嘆云、【超】

營業性質的職員面孔 【蘇非】

近在旅行雜誌上、看到趙君豪先生一篇北行遊記、他很稱讚滬平通車上的員役、說他們已認識清楚鐵路是營業性質、乘客便是養活鐵路的主顧、故對乘客十二分客氣、招待和伺應一切、都很周到而誠懇、和從前大不相同、這幾句話、可稱切中時弊、從前鐵路上的職員、沒一個不是高不可攀的面孔、小小一個查票員、也眼睛生在頭頂上、此刻確好得多了、還有郵局裏幾位仁兄、和他談話、總是似理不理的、去取匯票或寄保險信等、往往多方挑剔、你要調問他、他就不開口了、數年前、我在小日報上、曾披露過一回、鄭務長很好、不多幾天、便派人到來調查、說還要加以處分、近來確亦比前改善了、不想這種壞樣子、反傳染到了銀行裏去、前天、我到西區某銀行支行去匯筆一小款子、這位先生嚴厲對待的面目、眞眞令人吃不消、問答沒有四五句話、倒得到了三個命令式的『弗可以』、我想銀行尤其是營業性質、對人應該格外要和氣、而且這家銀行、本來是商業銀行、種種做法、完全商業化、頗能爲顧客謀便利、我本來很佩服的、想不到銀行職員的面孔、有時竟這樣難看、前年有一次、我拿了支票去支取幾個零用錢、也曾和另一位職員拌過嘴、那末虧得還是去支錢、還是去匯款、要是請求他弄一筆所謂獨家首創的小放款、還不知要怎樣嘔氣呢、

蔣作賓部長至晉視察【太原社攝】

許紹棣與浙江少年團 【上軍】

西湖山秀水滑、風物柔媚、所以杭人亦頗都和綏、青年男女、當此天然美景、更造成談情說愛的環境、從前各學校管理不無懈弛、各校男女學生、似稍嫌隨便些、在這非常時期、是絕對不相宜的、自許紹棣氏接任教育廳長後、頗思一轉此頹靡之風、乃組織各校少年團及少女團、男生一律剃光頭、着軍裝、厲行軍訓、女生亦一律制服、不得稍涉浮華、各校精神爲之一振、浙江爲國防前線、將來一旦有事、此輩青年男女、雖不能荷戈前敵、但維持後方秩序、則綽有餘力也、不過大好湖山、在花前月下、少了許多鰈儷影、未免煞風景耳、

京滇間觀風談 (中) 【露軒】

到雲南後、龍志舟主席、爲一細心多智人物、于中央各人物之心理、平時研究有素、于中央政情所談、均甚稔頭、有一天、某君到其總部晤談、龍氏之幼公子嘪、約九歲或十一二歲、在會客廳旁、騎渠小自由車爲遊戲、龍氏與某君、談及京中情形、說到蔣委員長四字、其小公子、卽將手車勒住、行一端莊之立正禮、可見龍氏平時之教育、以服從首領策其兒輩無疑矣、又公共場所、有龍氏與蔣委員長上年飛滇時合攝之影、放大懸掛、故在昆明、充滿了擁護蔣氏之環境、又富滇銀行行長繆嘉銘氏、爲留美經濟專家、頭腦高于儕輩、向辦箇舊錫礦、又爲昆明鍊錫廠大股東、此君隱然執全滇經濟之牛耳、時到港滬與中外各銀行、皆有很深的交往、繆亦昭通世家、現在則有全省次富之稱、建西廳長張邦翰君、爲留法第一期生、當年與張驥先君、共同參預、總理鎭南關革命之役、爲一革命老同志也、凡滇省英法交涉問題、外交部駐滇特派員王君則任公式之對手、一切滇越、滇緬平時另碎商題、龍氏則恒委託張氏隨時應付、故雲南外交上、並無懸案、現只餘一件未決之滇緬北路界務而已、又袁嘉銘君、爲清末經濟特科首名狀元、于新舊學問俱有修養、凡滇省一切設施、省當局無不前往咨詢、以憑取決、袁雖不担任任何公職、(僅在雲大講易)而其門生故舊、遍掌省津、大有雲南西園寺之風概、故滇省政治、除以『稍舊』兩字爲批評外、其他無從挑剔、蓋一切俱爲合理化之推動、所欠缺者黨務工作、尙未能推行得十分有效耳、雲南每年輸出大千萬元之多、錫塊直輸英倫、約估三千萬元、阿片出產六千萬元、良以吾國禁煙政策、分期禁絕、而全國黑籍有榆階級、尙有一百餘萬人、可當現在軍隊之一數、而每年所需煙膏、約在一萬萬元之譜(每人百元計)若雲貴不種勢必要到印度去購紅土、到蘇聯東海濱省去購東土、到吉黑熱去購滿土、今雲貴仍行種植罌粟、亦可贈以『挽回利權』『提倡國貨』『維持國土』三個高雅的橫匾也、

幷垣舉行五卅慘案十二週紀念兒童歌詠之雄态【太原社攝】

聞其聲以識其人之小經驗 (歐洲通訊)

前者本晶揭載徐卓呆先生留日四大漢奸之記、微類神龍見首不見尾之小識家言、予則謂日本爲貧國、無力養漢奸、『四大』云云、已不免微帶『牛皮』色彩、惟有富甲全世界之煤油王國、其力之大、不僅可養四位之漢奸、其耳目之無孔不鑽、卓具第一流漢奸之資格者、定將如大量生產工業家之成批上市、吳三桂式之漂亮使臣、其一也、瑪玳蛤蜊式之國際美人、其一也、經濟侵略之有力分子、其一也、高據學府腰缺之文化侵略助虐者、又其一也、本人在二十年前、偶聞有人類作痛恨日本之論、必悅而誠服、欽佩愛國名言之不置者、退而濟就其人二十年來行動估量之、乃知其一生顯赫、全賴立於日本對面之煤油王國以成名、甚至或受外力之栽培、而沐大量金圓之供養爲、此則豈非言者心聲、聽言者本此經驗、豈不可以隨地隨時、默識第一流漢奸之眞面目乎、(瑪玳蛤蜊者、和國爪哇產之國際名間諜、於歐戰中、被法國人槍斃者也、)【過來人自德寄】

宋哲元之居故里若喪 【侃】

宋哲元氏返樂陵原籍掃墓後、修墓築屋、大有終老林泉之意、宋之遲遲不返北平、當然有其說不出之苦衷、徵聞癥結所在仍爲日方所謂華北經濟開發問題、蓋日方對于華北經濟開發、其注目點實集中于滄石鐵路之興築、龍烟鐵礦之開採、與夫中日航空聯運之實現、今天津東京間航空既已飛航、是第三個問題、已告一段落、至滄石與龍煙兩事、聞日方對宋壓迫特甚、宋前曾一度加以應允、但目下情勢轉變、反對空氣瀰漫一時、宋殊不敢違反全國公意、欲與不談、亦勢有未能、於是不得不暫居故鄉、所謂賴債不出門、固足以搪塞一時也、在日本方面則認宋之態度實有『不明朗化』處、故紛紛開會討論應付、田代且親赴長春求救于關東軍、吾人甚望宋氏能秉承中央意旨、全國民意、堅持到底、則眞金不怕火、任憑日方如何威脅要挾、必無奈我何也、

赴杭雜談 【李阿毛】

我們住居上海的人、杭州是常常去的、沒有什麼希罕、我也如此、除了一二八時我乘着裝石子的鐵車到過一次杭州外、簡直平淡得很、不過這一次、我是乘汽車去的、比較不同些、所以不妨記些出來、滬杭公路上、行公館汽車(卽私人所有的)、沒有什麼麻煩、如果是雇來的(卽所謂出差汽車)、那就有些周折了、路上有幾處地方、都得要錢、付了買路錢、才可以過去、有的地方還要查執照、有的地方、必須將車中人查問一下、這是防浪人們來親善、我們老百姓不過問問而巳、有的地方、竟把門關着、必須得了許可、方能通過、與古時過關一般、好在不必像孟姜女那麼要我唱十二花名、所以倒還容易通過、汽車渡過黃浦江、這玩意兒、宛似鄉下人家娶親、把花轎放在擺渡船上一般、倒也很有趣、我們到海甯、恰巧離潮來、不過一刻鐘了、所以順便看一下潮、雖不是八月裏、倒也大有可觀、我覺得對人常常失約的人、大可以叫他去看看潮、潮是決不失信、每天一定準時到的、我們冒雨開駛在滬杭公路上、不料有的地方太低、已經被雨水浸沒、汽車便似擺渡船那麼在水中開駛、爛污泥漿、浪頭似的飛起來、拋過汽車頂、汽車的外面、像了一只泥烏龜了、到了杭州、把牠去洗了一洗臉、才可以再乘坐開駛、

大前門香烟 無上上品

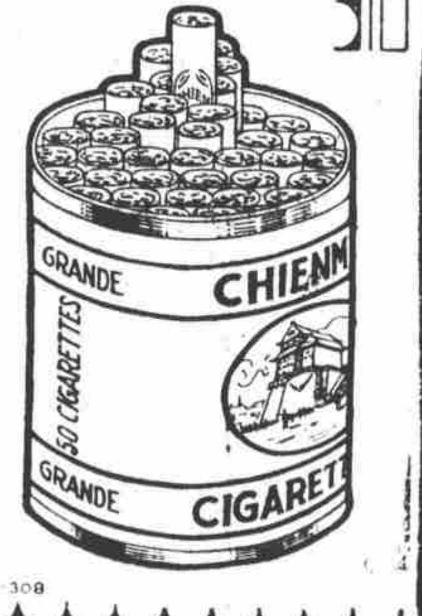

CD-308

余大雄君致九福製藥公司書

[illegible]

張氏之畫髯醫髯 【江萬平】

蜀中畫髯張善子大千昆季、書名洋溢、遍海內外、兩君皆美鬚髯、髯名亦因畫名同張、余識大千最早、時方同請業李梅菴先生(淸道人)之門、大千方二十餘歲、而髯髯甚美、梅師歸道山、余方留燕、余弟一平余叔百平與諸同門設祭、一平以大千美髯齒必耆、堅邀大千主祭、大千皇謝、自白年齒、蓋猶較余弟猶稚一歲、同門不嘗晤者、皆爲驚奇、大千行八、更有稚弟行十曰君受、亦同列李梅師曾髯師(熙)之門、書畫逸古、有仙氣、覺以羨兄之髯、而齒稚不能生髯、遂致蹈海、善子行二、前十年猶無髯、今與大千同以美髯雄視畫壇、此張氏之書髯也、醫髯曰文偉、神於醫術、而自珍秘、序居四、常奉太夫人居郎溪、不以醫問世、先數年尙無髯、今移家海上馬浪路西成里十七號、亦復長髯拂胸矣、其醫術精妙、非余所能盡言、今已徇儕友之請、懸壺寓所、敢以介於當世、有問病者、請認明長髯爲記、庶不致誤、余面長、向傳恃雙眉爲界畫、面部格律、殊嫌散漫、今歲病後成髭、覺面上邱壑、較前嚴謹、家君遂命蓄之、但去髯猶遠、不知醫髯能以壺中方爲我醫髯否、以擬於畫、張冉如石濤石溪、江寇如査梅壑高澹游、張冉如梅道人之蒼虬、江說特倪迂平遠耳、會當與張髯合影、以見倪吳合璧之妙、

常熟興福寺道中【黃寧民攝】

一篇荒謬的小說 【微妙】

『中國文藝』中之『祭灶』

憶在三四十年前、吾國的機械工業、剛有一些兒萌芽、凡是地方上建造一座工廠、便有種種的謠言、最初自然是絲廠紗廠之類、有了一個大烟囪、愚夫愚婦、互相傳述、說是廠中開爐的那一天、要把烟囪祭一祭、而同時要在烟囪裏、丟下一對童男童女、不然、這烟囪砌成了、也便要倒下來、後來不但是工廠、凡是地方上有較大的工程、也常有那種無稽之談、尤其是造橋、黃河造橋的時候、幷且說是用了七七四十九個小孩子、扔在河裏塡了橋基、去歲我到常熟、還有鄉婦告訴我、因爲東門外造了洋橋、小孩子不太平了、但是近年來、中國建設進步、工廠事業也漸發達、尤其是知識階級、應該知道那種謠言的有妨實業、祭烟囪、丟小孩、爲情理所不許、乃最近中國文藝協會所發行的雜誌『中國文藝』創刊號、其中載有一篇馬子華所寫的短篇小說『祭灶』、大意是說『有一位在前淸做過狀元公、而在民國初年任過實業部長的張老闆、在這產棉區域開了個大生紗廠、開工之前、玩了一套祭竈的把戲、就是一個工人把剛剛兩歲的孩子叫小龍寶的、以五十塊錢的代價、賣給張狀元、爲開工前一天祭竈時丟在烟囪裏之用、』現在張狀元雖死、大生紗廠尙在、我要問問他們可有這事、同時、我希望中國文藝協會編輯『中國文藝』雜誌的先生、愼選作品、不要『瞎貓拖死鼠』、以塞滿篇幅爲貴、

近代銅幣圖說 【一一六】 【王逸民】

江蘇省造、光緒元寶、每元當制錢十文銅幣、亦有白銅質地之試鑄樣品發現於姑蘇城中、中間並鑄滿文『蘇寶』二字、與普通流行極廣之紫色銅元版同、殊屬創見品、現歸吾友古今泉幣大收藏家陳仁濤先生之篋笥、茲商定製版附圖登載於本晶、俾得好作研究用耳、

馬占山之雀戰術

馬占山將軍、退休滬濱、林下優遊、生活閒適、英雄用武無地、宜亦拊髀興嘆、前一時期、馬與諸勝流常共遊宴、每當酒酣耳熱之餘、輒喜雀戰遣興、頗似習此末技、戰術欠工、客有見其筒子、和牌等二五八筒三集牌三番一副者、爲全淸張、牌風甚健、其時檯面出牌、八筒凡兩見、而馬尙茫然不覺、卒待碰出五筒、欣然和成、卽此一端證之、可見牌術如何、然馬博運絕佳、戰無不克、而其酣戰勇氣、與當年嫩江橋揮戈殺敵無殊、亦雋談也、【冷芳】

中報記者黃寄萍君、近在寶如楊家橋西鄉、經營大森農場、已先成立鮮花部、定製花籃、花圈等、凡欲定製、係須函達中報編輯部卽可、(英)

德國「腦」「手」工人海上遊覽旅行之巨船【國際社攝】

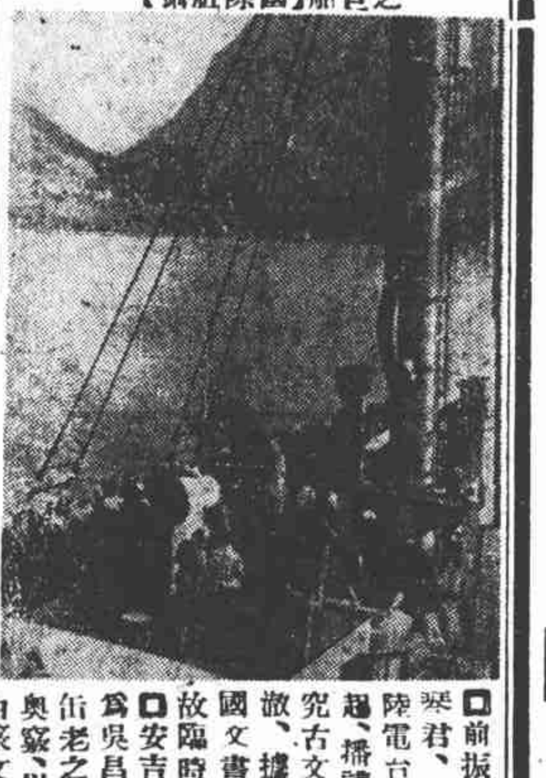

茶訊

紅茶市館、尙屬暢達、怡和價格較前降低不少、但天裕同孚等行、進胃甚濃、各路綠茶、日來銷路尙稱活躍、然市盤無有上下、惟買販一項、因日頭行家意欲壓小盤價、以致客家不忍賤出、故交易甚爲沉寂、土莊茶廠、鑒於買熙價低、銷呆、特製本色鳳眉、改售英莊、安頂毛茶製出者、最高峯爲六十三元、低價以十八元、以後貨銷廣否、尙無捉摸、【茆】

路莊綠茶、銷勢仍與昨相彷、各路抽芯及各路針秀眉、洋行縮有買進、但售價不能見佳、溫州珍眉稍形堅挺、溫州蝦目、昨由錦隆開盤買進後、尙無別行跟盤、熙春走銷不多、珍眉呆滯、平水大幫、今由怡和開盤二十六元、價比去年爲低、成本與去年相彷、售價相差懸殊、

前振災委員會秘書楊韵琴君、近在中法大藥房大陸電台、每夕九時五十分起、播講古文觀止、楊君研究古文有素、講解非常透徹、據言某某大書局所出國文書籍、註釋錯誤甚多、故臨時非編講義不可、(伊)

安吉書書家楊植之君、爲吳昌碩之表阮、曾親炙缶老之門、篆書得石鼓之奧竅、以甲骨爲型、草書則由篆文而變爲狂草、花卉以復堂李鱓爲法、今攜有佳作百餘幀、不日將假大新公司展覽、海上書畫家、定有眞賞也、【戆】

靜安寺路龍飛汽車行原址、本有大都會舞場遷入之說、現大都會租地合同已屆滿、不復遷移、該處將改爲東京機械展覽會、已在修繕布置中、(八)

贈章 【丹翁】

精研技術、勝譽昭垂、今則必言舉世、而崇德報功、每亦不止一邦、馬可尼氏、發明無線電、我華以勳章、贈而榮之、使孔祥熙氏齎與、八方具觀、何其懿美、賦詩以爲馬贊、

一藝有高名。將于世界成。幾竹孤歲月。容易慰平生。乘利況科學。降嘉得感情。閒風興學者。宜樂應其聲。

女彈詞家何琴芳(右)醉疑仙(左)合影

彈詞二妙 【健帆】

邇來女彈詞家風行一時、醉疑仙擅說雙珠鳳、友聲叔良君、劇賞其藝、何琴芳則擅唱雙珠球、日前明星杏水宴上、甚見賞於貓庵主人、謂女彈詞家中、以琴芳之貌最美、琴芳近以乃兄患病未愈、與沈麗斌玉英父女、同隸大春闌夜書場說唱、余意荀分徐雪月醉疑仙何琴芳學唱嵋曲、串演遊園驚夢、可由徐雪月去小生柳夢梅、疑仙去閨門旦杜麗娘、琴芳則去貼旦春香、花團錦簇、必大有可觀也、

部局之聞見 (下) (亞州)

(三)早餐　某國貨店之男職員寄宿舍、適與余室右首之窗相接、該號九時開門、八時半搖鈴後、職員始起身早餐、于起餐及開工之間、常有一二女店員、卽俗所稱花瓶者、來宿舍中閒談、或坐或立不定、今日余竊聽得者、有下列之語、

(男)我還沒有設驗、倘然你的工夫眞好、那末……(六)你試好拉、……阿呀、你的襪破了、(男)另外一個、捏她出去『討厭拉、(女)我不是也要去了、有什麼意思呢、搖鈴拉、去吃粥罷、

(四)硬幹　據友人沈君說、石路二三馬路一帶、電燈稍暗處、近來不甚太平、某夕、彼在四馬路宴畢向北走來、有一半粗半細、半新半舊、半老半少之女子、將彼用手拖住、口中言曰、『嗳、你同我開房間的錢、爲什麼還不給我呢、眞是豈有此外』、沈君聞之、莫明其妙、同時四個男子、賴傍『玩』入、快步而來、內一西裝者曰、『薩事體、薩事體』、沈君答曰、『她前天同我開房間、今天還要和我再去、與你們不相干、不必管』、言畢、卽以手拖住女人之胸、幷云、『跑、跑、跑呀、去開房間』、西裝者勸曰、『好了、好了、自家人、何必呢』、沈君放手、女子與四個男子、並肩而去、沈君力強、酒後更甚、數年前吃過公堂飯、故出口極爲得當、